

#116
Déc. 2015



LES MOLIÈRES BULLETIN MUNICIPAL

www.lesmolieres.fr



**PLATEAU DES MOLIÈRES :
DÉVELOPPEMENT ÉCONOMIQUE,
EMPLOI, RECHERCHE SCIENTIFIQUE,
AU SERVICE DE LA SANTÉ & DE L'ENVIRONNEMENT**

- **PLATEAU DES MOLIÈRES** : un projet ambitieux et exigeant.
- **EXPOS DE DÉCEMBRE** : Jardins suspendus & Artistes des Fonds d'Armenon
- **ÉLECTIONS RÉGIONALES : VOTEZ !** les dimanches 6 & 13 décembre 2015

4-6 Retour sur images8 TRAVAUX10-11 **PLATEAU DES MOLIÈRES**12-13 Agenda détachable14-15 Raphaël Lardeur peintre-verrier16 Ils font le village...17 Téléthon 201518-19 **EXPOS DE DÉCEMBRE**20-21 **ÉLECTIONS RÉGIONALES : VOTEZ !**22 Mots croisés**LES MOLIÈRES BULLETIN MUNICIPAL** www.lesmolières.fr

Directeur de la publication : **Yvan LUBRANESKI**
 Conseillère municipale déléguée à la communication : **Florence HANNA**
 Impression : Grenier / Photos : **Jean-Luc SER**
 Secrétariat de rédaction : **Laura BAUM**

Ont participé également à ce numéro :

Sylvie TRÉHIN, Frédéric FABRE, Marc PRABONNAUD,
 Cécile BRINDEJONC, Diane DE SAINT-LÉGER, Pierre PRUNETTA,
 Claude GUILLEMIN, Hélène POUZOULLIC, Cécile Dachary, Joël Prince,
 et celles et ceux que nous aurions oubliés : d'avance merci aussi à eux.

N°116

Imprimé sur papier recyclé

NORMES APPLIQUÉES

ISO 14001

Imprim'vert

Print'environnement

FSC

PEFC France.



Face au terrorisme, à la barbarie, à l'obscurantisme, la meilleure des réponses, c'est la démocratie.

Des mesures de sécurité, des investigations et des actions de police et de justice menées dans le cadre de l'état d'urgence, prorogé jusqu'en février, tout cela est nécessaire et le reste tant que la situation le réclame. Convoqués devant le Préfet le vendredi 20 novembre, les Maires de notre département ont été informés et rassurés par toutes ces actions en cours.

Quelquefois c'est la loi seule qui s'applique avec rapidité et sévérité. Je crois que nous en avons besoin... Et sans céder aux dérives sécuritaires ni se laisser tenter par des amalgames ou des idées préconçues sur nos concitoyens dans leur diversité, notamment en fonction de leur confession ou de leurs origines, nous réclamons **une nation unie et forte, une communauté républicaine de droits et de devoirs.**

Les comportements sectaires d'une grande partie du monde politique ont pris du plomb dans l'aile. C'est une bonne chose, même si ce n'est qu'une pause.

Dans mon discours du 11 novembre dernier, je rappelais que, si les deux grandes familles politiques françaises reposent chacune sur des valeurs et des histoires différentes, elles s'appuient insuffisamment sur ces différences pour nous faire avancer dans leur utile confrontation, et, au contraire, nous lassent et nous exaspèrent souvent par d'inutiles polémiques et des formes d'opposition stériles, sans compter ceux qui ne sont animés que par leur trajectoire personnelle.

Notre « personnel » politique n'a pas complètement changé depuis quelques jours, bien sûr... Mais nous détectons peut-être mieux parmi eux, celles et ceux qui valent la peine que nous réinvestissions avec eux cette **démocratie à reconstruire.**

Et si nous sommes assez sages pour ne pas céder aux sirènes des populistes, **nous devons retrouver le chemin des**

urnes, car cette reconstruction commence par là. Les 6 et 13 décembre, pour les élections régionales, votez ! C'est une réponse directe à ceux qui détestent notre démocratie, dont un genou est à terre ; c'est une réponse directe aux populistes aussi, qui, en flattant le pire qui est en nous, espèrent triompher de la situation.

Pendant ce temps, notre village poursuit son développement.

Au terme d'une concertation qui a révélé votre choix d'intégrer le **Parc Naturel Régional de la Haute Vallée de Chevreuse**, nous préparons une convention pour devenir commune associée. Cette évolution est logique, car le choix ne se présentait pas dans les mêmes conditions que par le passé : la carte et le territoire avaient évolué depuis, et donné des garanties et des perspectives claires. Il faut à ce titre rendre hommage aux équipes municipales qui se sont succédées depuis 1977, lesquelles ont eu particulièrement à cœur de **développer le village tout en préservant son cadre de vie.** C'est fort de ce passé et de cet héritage que notre village prend naturellement sa place dans le Parc.

C'est dans ce même esprit que nous préparons l'aménagement du **plateau des Molières**, de *La Lendemain* aux *Fonds d'Armenon*. Les grands axes de ce projet vous sont présentés dans ce numéro et ces projets eux-mêmes vont occasionner une deuxième modification du Plan Local d'Urbanisme. Nous sommes prêts, sur le plateau des Molières, à concilier **développement économique, emploi, recherche et santé, avec développement durable et ambition pour notre patrimoine et nos paysages.** Il faut tout mettre en œuvre pour réussir l'interpénétration de ces exigences.

Yvan LUBRANESKI
Maire des Molières





16 octobre à l'église :
Concert « Sonate, bossa et tango »

Avec Sophia Askaridou au piano
et Anne Cornelia au saxophone.

7-8 novembre :

Marché gourmand & Salon artisanal

La Caisse des Écoles et ses bénévoles, autour de Stéphane Miot, ont permis **une édition réussie** au profit de nos enfants !

Votation citoyenne pour ou contre l'entrée dans le Parc Naturel de la Haute Vallée de Chevreuse

OUI : 82 % NON : 17,6 % BULLETINS BLANCS : 0,4 %
PARTICIPATION : 39 % (537 SUR 1 373)



11 novembre :
Une commémoration populaire

Plus de 200 adultes et une soixantaine d'enfants se sont réunis autour du Monument aux Morts pour commémorer l'armistice du 11 novembre 1918.



Discours du Maire, M. Yvan LUBRANESKI

Seul le prononcé fait foi.

« Chers enfants de l'école Anne Frank, chers habitants des Molières, nous sommes réunis ce jour pour commémorer ensemble l'armistice du 11 novembre 1918, mettant fin à la première guerre mondiale, et pour honorer tous nos morts pour la France.

Lors de ce conflit sanglant qui dura 4 années, aux Molières ce sont 27 noms qui seront cités tout à l'heure, familles décimées et privées d'un père ou d'un fils, morts au front pour notre liberté.

Nous sommes entrés l'an dernier dans le centenaire de cette première guerre mondiale. Certains d'entre vous ont pu découvrir, à la Maison de la Communauté de Communes, le travail de mémoire réalisé par les bénévoles de l'Office de Tourisme du Pays de Limours. C'est un excellent travail.

Avant la fin de ce centenaire, ce travail remarquable pourra être présenté aux Molières dans la nouvelle salle d'exposition de l'espace culturel & associatif prochainement inauguré.

J'invite les équipes éducatives du groupe scolaire Anne Frank à préparer, à l'occasion de l'accueil de cette exposition, une contribution à la mémoire de la Grande Guerre sous la forme qu'ils souhaiteront mettre en œuvre.

La mémoire des guerres et le pacifisme doivent être transmis à nos enfants. L'an dernier, nous étions dans leur cour de récréation près de la plaque commémorative qui y est apposée. Nous y avons symboliquement renforcé notre recherche et notre devoir de mémoire.

Aujourd'hui je tiens à remercier particulièrement de leur présence les nouveaux élus du Conseil Municipal des Enfants. Nous avons pu voir leur fierté lorsque nous leur avons remis leur petite écharpe tricolore.

Certains d'entre eux l'avaient même revêtue pour la première commission de travail la semaine dernière à l'école pendant les nouvelles activités périscolaires. Je leur ai expliqué que nous les portons essentiellement à l'occasion des cérémonies. C'est ce qu'ils ont fait aujourd'hui et je veux leur dire tout l'espoir que nous mettons dans leur génération, afin de faire vivre la France et la République.

La France qui peut se donner les moyens et faire le travail nécessaire pour tirer les leçons de son Histoire. La France qui défend la liberté, comme nous avons pu le rappeler le 14 juillet dernier au pied de notre arbre de la liberté, place de la Mairie.

La France qui défend l'égalité, de droits et de devoirs. Ainsi les élus devraient être considérés comme une émanation attentive et impliquée au service des habitants. Jamais une caste ni une autorité qui bénéficierait de l'exclusivité du jugement sur les autres citoyens. Jamais les promoteurs d'un traitement différencié des citoyens, guidé par des a priori. Cette égalité-là est une base fragile de la démocratie. Et je crois bien qu'elle est en crise dans notre pays.

La France défend la liberté, l'égalité, mais aussi la fraternité. C'est cette mission et ce chemin qu'elle s'est donné depuis la fin du 18ème siècle, et qui fait par exemple que nous essayons à

la fois de relever le défi que la crise économique et sociale nous impose, tout en ouvrant notre cœur et notre porte à celles et ceux qui souffrent ailleurs et nous demandent l'asile.

Là encore, la capacité de notre village à créer une chaîne de solidarité et d'entraide témoigne concrètement de notre force à faire vivre les valeurs de la France.

Ces valeurs sont pourtant plus que jamais menacées. Comme dans tous les moments critiques de l'Histoire, certains viennent chercher dans le désespoir ou les difficultés des uns et des autres le terreau de la haine. Ils voudraient nous faire renoncer à ces valeurs tout en s'appropriant subtilement les couleurs de la France et le nom d'associations de combattants qui, elles, courageusement ont au contraire honoré la France de leurs actions.

Je suis prêt à discuter longuement avec celles et ceux qui sont tentés de voter pour ces faussaires. Et je sais aussi comment l'état de notre démocratie politique les affecte. Qu'ils entendent bien que je suis avec eux, résolu à travailler pour la reconstruire. Les responsables politiques doivent en effet, chaque jour, prouver leur capacité à écouter et à produire un travail collectif autour des valeurs qui nous rassemblent.

Je ne veux pas faire un discours trop politique, mais j'aimerais rappeler qu'à mon sens la gauche et la droite ce n'est pas pareil. Il ne s'agit donc pas de développer ici ces différences.

Cependant, si le débat et l'expression de la diversité sont bien notre richesse, ce qui lasse, et contre quoi il faut continuer de se battre, ce sont les comportements dogmatiques de part et d'autre. Nous en sommes tous très fatigués et consternés. Ces comportements nous exaspèrent.

Nous aspirons à un nouveau souffle démocratique. Il est à construire et il est bien le seul à même de forger un nouveau pacte social. Les guerres comme le terrorisme procèdent d'intérêts économiques confrontés à l'intérêt général, et de dérives sectaires qui veulent imposer leur ordre. Il est urgent de bâtir une société de la coopération et du progrès collectif.

Les commémorations sont le temps de la mémoire, mais aussi de la réflexion et de l'action. Chacun peut apporter sa pierre à un autre monde, commençons tous par y penser, et cela constituera déjà un début. Ce temps de mémoire, aujourd'hui, c'est celui de toutes celles et tous ceux qui sont morts pour la France, dans les conflits auxquels elle a participé. Première guerre mondiale, seconde guerre mondiale, mais aussi guerre d'Algérie.

La Fédération Nationale des Anciens Combattants d'Algérie nous a sollicités pour la création d'une plaque et pour célébrer le Cessez-le-feu du 19 mars 1962. Certains d'entre eux sont ici, aussi je voudrais dire que cette demande ne peut que recueillir notre agrément. Nous les retrouverons pour commémorer cette date et cette guerre le 19 mars prochain.

Nous nous retrouverons à chaque fois dans le même esprit, celui du souvenir et celui de l'avenir. L'un ne peut se concevoir sans tirer les leçons de l'autre, que nos aînés ont payé de leur sang. Faisons leur honneur et traçons le chemin de l'Humanité juste et fraternelle. »



14 novembre : Lendemain des attentats de Paris

Aucun rassemblement n'a été organisé, par sécurité, mais si vous souhaitez faire un geste symbolique, l'arbre de la Liberté au centre du village est à votre disposition. Certains y ont déjà déposé individuellement fleurs ou bougies.



21 novembre : Repas des Aînés au Paradou





TPS

TRAVAUX PUBLICS DE SOISY

Ensemble, réalisons vos projets

Aménagements urbains, Équipements collectifs, Travaux routiers & particuliers, Équipements industriels & logistiques

TRAVAUX PUBLICS DE SOISY 35, rue de la Ferté-Alais 91840 Soisy-sur-Ecole
www.tpsoisy.fr – Tél. : 01 64 98 03 83 – Fax : 01 64 98 44 10 – Email : tpsoisy@wanadoo.fr



Mr FERREIRA à votre service
Pour tous travaux Jardinage & Bricolage
01 60 12 93 89 – 06 03 22 97 82
(possibilité paiement cheque emploi service)





R LE
ELECTRICITE GENERALE
 4, Rue de la Janvierie
 91470 LES MOLIERES

Tel: 01.76.91.31.11
 Port: 06.08.68.69.01
 Mail: rle.elec@gmail.com

TAXIS

Mr. Luis De Sousa
 4 rue de Boullay
 91470 Les Molières

Toutes distances
 Conventionné Sécurité Sociale
 Transports personnels, professionnels et médicaux

06 09 61 36 15
01 60 12 52 99

Entreprise Générale du Batiment

M. St GAGAROV

9, rue de Cernay
91470 Les Molières
Tél. : 06 98 57 66 44
Mail : gagarov.stoyan@yahoo.com

Boucherie Charcuterie  **CHEVRY II**



1^{er} Prix Boucherie Papilles d'Or 2014



Boucherie CHEVRY II

Boucherie - Charcuterie

1, place du marché neuf
91190 Gif s/r Yvette
Tél. 01 60 12 23 36

www.boucherie-eglise-marcoussis.com

• TRAVAUX
préserver, valoriser, développer



.....Réparations diverses des dégradations
commises par les automobilistes.



City stade.....

Installation d'un filet pare-balls pour la protection du voisinage et des stationnements, en conservant l'esthétique paysagère.



.....**Paradou**

Isolation phonique de la salle poterie.

D838.....

Aménagements de sécurité pour une circulation routière apaisée



Soin des espaces verts.....



Cocquetière
<



Cimetière
>



Paradou
<



>

Restaurant **LE CHAT BOTTÉ**
Crêperie – Grill – Plats variés

2 salles
& terrasse d'été
Repas d'affaires,
baptêmes...



Tél. : 01 69 41 39 62
lechatbotte-restaurant.fr

Ouvert tous les jours
midi & soir



11 Grande rue
91470 Les Molières
Tél. : 09 81 78 13 99

Produits locaux et artisanaux

Fruits & légumes
Fromage à la coupe
Produits laitiers
Viande
Vente au détail

**BOULANGERIE
PÂTISSERIE
DES MOLIÈRES**

du mardi
au dimanche midi (13h) :
6h45-13h / 15h30-19h30

9, Grande Rue 91470
Les Molières

Tél. : 09 84 51 15 37

laboulangeriesdesmolières@gmx.fr



LA FERME D'ARMENON

**Chambres d'Hôtes
de Charme**

Les Molières
01 64 91 00 45

contact@lafarmedarmenon.com
www.lafarmedarmenon.com

POMPES FUNÈBRES CANO

CHAMBRE FUNÉRAIRE
Transfert avant/après mise en bière
Permanence 7j/7 - 24h/24

POMPES FUNÈBRES
Organisation d'obsèques - Transport France et Etranger -
Crémation - Démarches administratives - Prévoyance

MARBRERIE
Construction de caveaux, monuments (fourniture et pose)
Travaux de marbrerie - Gravure

41 Route de Chartres
91470 LIMOURS
Tél : 01 64 91 24 83 - Fax 01 64 91 41 88
ludoviccano@yahoo.fr
Habilitation préfectorale : 12.91.141



Les Molières Cycles

Franck et Gabriel

10 place de la Mairie

01 60 12 69 92
contact@lesmolièrescycles.fr



une certaine idée du voyage

**Votre voyage en direct avec
nos partenaires locaux**

Retrouvez-nous sur
www.uncertaineideeduvoilage.com

01 60 10 08 40
4 rue de la Croix Valentin - Les Molières

- Bhoutan
- Birmanie
- Bésil
- Inde
- Namibie
- Tanzanie
- Thaïlande



**Millésime
Coiffure**

11, Place de la Mairie 01 60 12 39 78



LES MOLIÈRES IMMOBILIER

Ventes – Locations – Estimations
Maisons – Terrains - Appartements

7, Place de la mairie 91470 LES MOLIÈRES
Tel : 01 60 12 21 58 Mobile : 06 82 27 05 32

lesmolièresimmobilier.fr
contact@lesmolièresimmobilier.fr

au PointBar
bistrot

8, Place de la Mairie ☎ 09 52 43 79 55

Ouvert du Mardi au Samedi
7h-15h et 18h-20h

Restauration le midi

Le Samedi de 9h à 15h
Fermé le Dimanche et le Lundi

La Société Télédiffusion de France (TDF) y avait ses antennes et a maintenu son activité jusque dans les années 1990.

Acquis par la Communauté de Communes du Pays de Limours, ces 22 Ha étaient destinés à la création d'une Zone d'Activités Économiques, qui, par sa situation, pouvait bénéficier d'un accès indépendant et distinct des communes voisines.

Le projet a connu de nombreux aléas jusqu'à ce que l'accueil de La Lendemain, sur 7 Ha, soit rendu possible par la CCPL, et que ce projet voie le jour, avec le soutien du Département de l'Essonne, de la Région Île de France et de la ville de Paris.

Ferme agricole artisanale et Foyer d'Accueil Médicalisé pour 24 adultes en autisme, La Lendemain a fondé son projet sur la dimension humaine de ses acteurs, et la dimension naturelle de son envi-

ronnement. Cette institution a d'ailleurs fortement contribué à valoriser ce dernier, aussi bien en termes paysagers que du point de vue de la biodiversité.

La surface restante de cette zone a fait depuis l'objet de nombreuses discussions entre les élus des Molières et les élus communautaires.

La Lendemain présente aujourd'hui un projet d'extension sur près de 8 Ha, incluant un établissement d'accueil de personnes atteintes par la maladie d'Alzheimer, un béguinage pour leurs familles et aidants, ainsi qu'un développement des activités agricoles, notamment par la permaculture.

La Communauté de Communes est favorable à la cession de cette surface pour permettre la réalisation

de cette extension de La Lendemain, qui deviendrait ainsi **un pôle écologique de santé et recherche scientifique**, incluant les dimensions humaines et environnementales qui lui sont chères.

La commune des Molières, tout aussi favorable, a été interrogée par la Communauté de Communes sur la création d'une **zone intercommunale d'activités économiques** occupant les 5 Ha restants au sud de cette zone.

Le développement économique et l'emploi génèrent activité et recettes, et l'intérêt que cela représente pour tous n'échappe pas non plus à la commune des Molières.

C'est pour cela que la commune est prête à accompagner la réalisation de cette zone en modifiant son Plan Local d'Urbanisme (PLU) et en s'appuyant

sur son Projet d'Aménagement et de Développement Durables (PADD) qui encadrent par leurs prescriptions et leurs évolutions le devenir du Plateau des Molières.

L'équipe municipale est résolue à concilier l'exigence environnementale avec l'accueil d'activités sur cette zone.

Pour ce qui concerne La Lendemain, la preuve est faite par l'existant et le regard de l'ensemble de l'équipe est bienveillant sur le projet d'extension qu'elle soutient pleinement.

Pour ce qui concerne la zone intercommunale d'activités économiques, elle rappelle qu'elle décide en même temps du **règlement de zone** et de la **typologie des activités** qui pourront y être accueillies.

Conseil municipal du 23 Novembre

• ÉTUDES PRÉALABLES À L'INTÉGRATION DE LA COMMUNE DES MOLIÈRES AU PARC NATUREL RÉGIONAL DE LA HAUTE VALLÉE DE CHEVREUSE EN QUALITÉ DE COMMUNE ASSOCIÉE

Le Conseil, au terme d'une période de travail et de concertation, s'est engagé dans une démarche d'intégration au Parc Naturel en tant que commune associée.

Un groupe de travail a été constitué pour préparer les termes de la convention qui fixera ce statut.

Adopté à la majorité. Abstention de Mme Sylvie Naveau.

• DEMANDE DE SUBVENTION AU TITRE DU CONTRAT DE TERRITOIRE ENTRE LA COMMUNAUTÉ DE COMMUNES DU PAYS DE LIMOURS (CCPL) ET LE CONSEIL DÉPARTEMENTAL DE L'ESSONNE

La Communauté de Communes, dans le cadre du Contrat de Territoire qu'elle sollicite auprès du Département de l'Essonne, a choisi de proposer notamment des projets communaux d'intérêt et de compétence intercommunale.

Pour Les Molières, une somme de 27000 € viendrait donc abonder un projet d'acquisition d'un véhicule permettant le transport de personnes afin de renforcer le service au public (notamment en direction des personnes âgées, des jeunes, des personnes à la recherche d'un emploi... etc).

Adopté à l'unanimité.

• PRESCRIPTION DE LA MODIFICATION N°2 DU PLAN LOCAL D'URBANISME DE LA COMMUNE DES MOLIÈRES

Se reporter à l'article ci-dessus.

Adopté à la majorité. Abstention de M. Alexandre Vabre.

• APPROBATION DE LA CONVENTION FINANCIÈRE ENTRE L'ASSOCIATION « LES AMIS DE L'ÉGLISE » ET LA COMMUNE DES MOLIÈRES

Cette convention a fixé la répartition du montant du diagnostic et de l'étude dont l'église des Molières, bâtiment du patrimoine communal, doit faire l'objet.

Avant de procéder à des travaux de réhabilitation, et de solliciter le concours de la Fondation du Patrimoine, cette phase est nécessaire. L'Association Les Amis de l'église y contribueront à hauteur de 8000 €, un peu plus de 3000 € restant à la charge de la commune (dont la TVA qu'elle récupérera ensuite).

Adopté à l'unanimité.

• RAPPORT SUR LES SERVICES DE L'EAU POTABLE ET DE L'ASSAINISSEMENT – ANNÉE 2014

Le Conseil a adopté ce rapport, sans observation particulière. Il est à disposition des Moliérois aux heures ouvrables de la mairie.

► Les comptes-rendus des Conseils Municipaux sont disponibles en intégralité sur lesmolières.fr ou en **mairie**.



• **2 AU 12 DÉCEMBRE**

EXPOSITION «LES JARDINS SUSPENDUS»
Salle d'exposition de l'espace culturel
et associatif JB Target

Illustrations originales, parcours ludique, créés par Géraldine
Albiou à partir de son album, enchanteront petits et grands.



► Horaires en dernière page



• **SAMEDI 5 DÉCEMBRE 9H À 12H30**

TÉLÉTHON 2015 AVEC LES ÉCOLES
Bois du Paradou et citystade > voir p. 17

• **DIMANCHE 6 & DIMANCHE 13 DÉCEMBRE - 8H À 20H**

ÉLECTIONS RÉGIONALES
Bureau de vote situé à l'école maternelle
Chemin des Valentins



• **SAMEDI 12 DÉCEMBRE - 9H À 17H**

BRADERIE DU CARREFOUR DES SOLIDARITÉS
Limours

Pour la seconde fois, la braderie du carrefour des solidarités ouvre ses portes à TOUS.
Le samedi 12 décembre, les bénévoles vous recevront de 9h à 17h
afin d'effectuer des achats d'avant Noël.

Non seulement, vous pourrez profiter de prix extrêmement
attrayants sur les vêtements, bibelots, vaisselle,
et bien entendu jouets etc...,
mais de plus vous ferez une bonne action et
participerez ainsi à la pérennité de cette association solidaire.
Venez nombreux, nous comptons sur vous.
« Ensemble gardons l'esprit solidaire »



Carrefour des Solidarités, 3 rue du Bac 91470 Limours tél. 01.64.91.26.38

• **DIMANCHE 13 DÉCEMBRE - 16H**

SPECTACLE DE NOËL DES ENFANTS : SAVATE ET NERVÉ
Salle du Paradou

Suivi d'un goûter et de la visite du Père Noël !



• **MERCREDI 16 DÉCEMBRE - 18H**

Conseil Municipal des Enfants

Séance Plénière

Salle Polyvalente de l'Espace culturel et associatif GJB Target

Déchèteries

Elles seront fermées entre Noël et le jour de l'an, du mercredi 23 décembre
à 18h au vendredi 1er janvier 2016 inclus.

à noter dès maintenant :

• **DIMANCHE 10 JANVIER - 16H30**

Cérémonie des Voeux / inauguration de l'Espace Culturel & Associatif
Espace culturel & associatif Guy Jean-Baptiste Target

• **SAMEDI 30 JANVIER - 20H**

Loto de la Caisse des Écoles
Salle du Paradou



STUDENTHOUSE

07 63 32 40 33

www.studenthouse.fr

Annexe de 16 m² Premium
meublée et tout confort.

Investissement dès 38 989,25 € HT. Prêt possible avec CAFPI IMMO.
RÉDUCTION D'IMPÔT SUR LE REVENU & CRÉDIT D'IMPÔT DÉVELOPPEMENT DURABLE.
Studio innovant & breveté écologique et solaire Premium (Fabrication Française)

Possibilité de le louer aux étudiants d'HEC, Polytechnique, Centrale,
ou aux Visiteurs-Chercheurs du CAMPUS DE SACLAY en tant que chambre d'hôte.

Des Molières à Gometz en passant par Boullay :

Ayant retrouvé l'atelier de Raphaël Lardeur, auteur des vitraux et de la mosaïque de l'église des Molières, j'ai pris contact avec ses descendants.

Depuis six ans, les cousines australiennes de l'artiste parcourent avec passion la France pendant un mois pour inventorier ses oeuvres et celles de Gérard, son fils; en tout, plus de deux cent sites civils ou religieux.

Un sacré marathon, « pèlerinage », disent-elles ! Rendez-vous pris il y a un an à leur demande, pour une visite, ce fut avec les Amis des églises, un périple sympathique d'une journée, ce premier octobre.

L'abbé Vorage : une volonté enthousiaste

Dans les années trente, l'abbé Hubert Vorage, franciscain, curé aux Molières de 1927 à 1957, puissant agent

des services de renseignements, - 37bis, alias Norbert -, vient à Paris voir l'artiste régulièrement à son atelier de la rue du Cherche-Midi. Il passe aussi voir son frère Ernest, Révérend Père à la Mission Lazariste de la même rue, puis s'engouffre dans le long passage-impasse du 79. « Il venait souvent, imposant, grand et massif

dans sa soutane noire, et me faisait presque peur, mais je n'avais que huit ans ! » m'a confié Françoise, la première fille de l'artiste.

Raphaël Lardeur, peintre-verrier et mosaïste décorateur

L'abbé et l'artiste, tous deux du Nord, ont la quarantaine et déjà, en trame de fond commune, la guerre. Raphaël, veuf d'un premier mariage, a bientôt quatre enfants. Il fait ses cartons, choisit ses couleurs, et se fait seconder pour la cuisson, la mise en plomb et la pose, par une vingtaine d'artistes. Ici, (photo A. Aconley), on le voit dans son atelier avec sa petite cousine,



Marie Aconley, mère de nos visiteuses. Dit homme de foi, plein de rondeur, le maître, coiffé d'un bérêt, porte toujours la moustache.

10 heures 30, 2 octobre 2015, les huit vitraux et la mosaïque nous apparaissent dans le soleil : les thèmes sont donnés, et commandés, mais fantaisie et création apparaissent dans les décors champêtres.

Meules, épis, fruits, pétales de fleurs, arbres, bétail, accompagnent village et calvaire, et s'unissent aux couleurs des blés et coquelicots.



Détail d'un vitrail, Les Molières

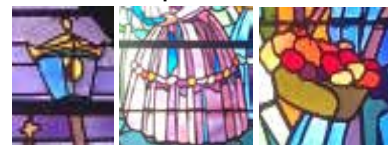

Nous sommes bien aux Molières : familles, mais « bien d'ici » nous dit le R.P. Vorage dans son discours d'inauguration; à l'occasion, il faut rappeler que la contribution des compatriotes hollandais a été forte.

14 heures, nous sommes à Boullay, les photos vont bon train, prises en double.



Les thèmes des vitraux font écho comme un chemin, à ceux des Molières, et l'image est devenue sobre et grave; l'abbé Vorage est encore là, et veille la petite église en bord de champ.

16 heures, voici Gometz-la Ville, attention c'est Saint-Germain, - de Paris - ! Sérénité. Vous connaissez Raphaël Lardeur ?

Toujours ces lumières, leur reflet en variation de ton, les pétales en chaîne sont devenus des aumônières en forme de coeur,



la signature s'est stylisée, le D est devenu delta.

17 heures : mission accomplie. Ciel ! Y aurait-il un autre Gometz ?

Le lendemain cela sera Chartres... puis Paris et Brisbane, mais sans nous !



Julie Maria Schroder née Grano et Suzanne Grano

À l'année prochaine, chères soeurs Grano, vous vous réjouissez de la restauration de l'église

qui abrite les talents de votre cousin ! Merci pour l'escapade !

Nous attendons avec impatience le fruit de vos recherches : d'autres dessins, plus tard le catalogue, et peut-être une visite de l'atelier qui vit toujours grâce aux petits-fils, respectivement photographe et sculpteur ?

Diane de Saint Léger

TPC
TRAVAIUX PUBLICS DE L'ESSONNE
Assainissement
Aménagement Urbain
20, route d'Orléans 91210 Marchéry - Tél : 01 69 81 10 64 - Fax : 01 69 80 71 31 - mail : tpe@essonne.fr

D.V. PORTAILS
Vente - Installation - Maintenance
Particuliers - PME
M. David Vicente
Automatismes
Portails - Portes de garage
Fenêtres - Stores - Volets - Portes
Visiophonie - Garde-corps - Clôtures
06 64 52 48 28
Société D.V. PORTAILS
32 rue de Cemay - 91470 Les Molières
e-mail: dvportails@voila.fr

electroniceye
VISITES VIRTUELLES A 360°
SITES INTERNET
N°Indigo 0 820 20 33 17
contact@electroniceye.com
www.electroniceye.com
www.consulting.electroniceye.com

M.A. PEINTURE
RAVALEMENT - REVETEMENT SOLS, MURS
NETTOYAGE HAUTE PRESSION
8, RUE DE LA GRANDE FERME - 91470 LES MOLIERES
TEL. 01.60.12.31.73



Jusqu'il y a peu de temps, Jeannik était à la tête de Sports & Loisirs des Molières, en tant que président de l'association.

Il s'est investi pendant sept années, au cours desquelles il a beaucoup œuvré pour le développement de l'association et la création de nouvelles activités.

Aujourd'hui Sports & Loisirs des Molières compte quelques **440 membres** et propose environ **25 activités sportives, musicales ou artistiques**.

Pour ceux qui ne le connaissent pas, Jeannik est un passionné de photo, naturellement les nouvelles activités qu'il propose aux adhérents sont en lien avec sa passion : cours photos, initiation à Photoshop, et photo-club. Aussi, pour mettre en évidence les fruits de celles-ci, Il organise une exposition annuelle photo et AzA (Arts z'Associés) sur un thème défini, que chaque artiste exprime au travers de sa technique et

créativité.

Au-delà de Sports & Loisirs, il transmet sa passion aux enfants de l'école élémentaire Anne Frank en animant une initiation à la photo dans le cadre des Nouvelles Activités Périscolaires (NAP).

De son « septennat », il retire une expérience humaine extrêmement enrichissante, remplie de rencontres diverses et variées ainsi qu'une excellente expérience dans la gestion d'une association.

À présent, Il a passé la main à Carole Normand-Chave, nouvelle présidente, mais Jeannik compte bien continuer à représenter et animer les activités photos de l'association, et à initier nos petits photographes en herbe au cours des NAP. Il souhaite également poursuivre son action bénévole au profit du village, au sein du Conseil des Sages et dans les organisations des fêtes. Il réfléchit déjà à des projets d'exposition au sein de la nouvelle médiathèque de l'espace Target, et est à la recherche de nouveaux talents, alors avis aux artistes amateurs...

Florence Hanna

• TÉLÉTHON 2015 : encouragez les enfants !

**MOBILISEZ VOUS !
MOBILISEZ VOUS !
MOBILISEZ VOUS !**

Le village avait accueilli le Téléthon en 2014 avec un réel succès, grâce à l'initiative de Cécile Brindejonn. 2500 € avaient été versés à l'AFM Téléthon (somme arrondie par une subvention exceptionnelle de la commune).

✦ **Samedi 5 décembre au Paradou** de 9h à 12h30 :

Une course parrainée sera proposée à tous les enfants des écoles, mais aussi aux collégiens et aux adultes, dans le bois du Paradou, sur le principe : 1€ = 1 ticket = 1 tour

> 9h45 : course des CP- CE1
> 10h15 : course des CE2-CM1-CM2
> 11h : course des collégiens et des adultes

Téléthon

L'édition 2015 s'est un peu étoffée :

✦ **Vendredi 4 décembre :**

Cross et vente de gâteaux par les maternelles et course des « CM2 – avec joëlettes » avec l'association des Tout-Petits.

Des ateliers tennis (adaptés à l'âge), de 9h à 12h30 auront lieu simultanément au citystade

Une vente de café/thé/chocolat et viennoiseries au profit du Téléthon permettra de passer une matinée conviviale.

Vendredi 6 novembre, une intervention de l'AFM Téléthon a eu lieu dans la classe de CM2 :

« Le 6 novembre 2015 un représentant de l'association Téléthon, Paul Malefoy, est passé dans notre classe de CM2 afin de nous expliquer ce que représente le travail de l'association Téléthon et pourquoi nous allons courir cette année le 5 décembre 2015 dans les bois du Paradou.

Le Téléthon est une association qui sert à aider les malades, leurs familles et les chercheurs qui travaillent sur les maladies génétiques. Téléthon est un mot formé à partir de télévision et marathon. Ce programme se regarde dans toute la France, c'est un programme marathon qui dure 30h qui démarre le 4/12 au soir et se termine le 5/12 dans la nuit.

Le Téléthon soutient le combat des parents et veut améliorer la vie des enfants en espérant les guérir et en améliorant leur quotidien en finançant par exemple l'achat d'un fauteuil roulant (coût entre 10 000 et 45 000 euros).

Il y a beaucoup de maladies génétiques différentes, entre 6000 et 8000 répertoriées à ce jour dans le monde. Ce ne sont pas des maladies contagieuses. Notre corps est constitué de plus de 60 000 milliards de cellules. À l'intérieur d'une cellule on peut y trouver 23 paires de chromosomes. À l'intérieur des chromosomes on trouve l'ADN et à l'intérieur de l'ADN on trouve les gènes. Les maladies génétiques apparaissent quand

il y a un codage sur les gènes qui ne fonctionne pas.

Les enfants atteints de ces maladies sont handicapés mais pas forcément malheureux.

Les maladies génétiques touchent autant les enfants malades que leurs parents. Les personnes handicapées ont un courage incroyable. Il y a des solutions pour guérir les maladies génétiques : cela s'appelle la thérapie génique. On peut remplacer les cellules qui ne marchent pas par des cellules saines. L'espérance de vie de certains malades s'est déjà beaucoup améliorée.

Les malades espèrent tous un jour avoir un remède et c'est pour cela que le 5/12 il faut venir courir ! Chaque tour rapporte 1 euro à l'association. L'année dernière nous avons récolté 2172,50 euros et nous espérons faire encore mieux cette année. C'est une course pour récolter de l'argent pour financer la recherche et trouver des remèdes aux maladies. Le Téléthon s'associe à l'action d'autres associations que nous connaissons bien à l'école comme les Bouchons d'amour et Handichien.

le 5/12 au Paradou nous courrons pour ces enfants qui ne le peuvent pas. Le slogan du Téléthon est « le combat des parents, la vie des enfants ».

Bonne course à tous et surtout à la maîtresse ! »

Les élèves de CM2

comRéa
COMUNICACION

www.comrea.net contact@comrea.net
Stratégie et conseil en communication

**réalisation rapide de sites web,
brochures, flyers, affiches**





Une exposition « **Les jardins suspendus** » vous est proposée du 1er au 12 décembre 2015 dans la salle d'exposition du nouvel espace culturel & associatif.

Illustrations de **Géraldine Alibeu** tirées de *Les jardins suspendus* (Gautier-Languereau, 2006).

Mercredi 2 & 9 déc. 15h30-18h
Vendredi 4 & 11 déc. 15h-18h
Samedi 5 & 12 déc. 15h30-18h
dimanche 6 déc. 15h-18h

Petits escaliers, passerelles, échelles, tout est bon pour accéder à ces jardins suspendus aux façades des immeubles. Jardins qui parfois se décrochent et deviennent jardins volants. C'est là qu'habite Anja. Quand son ami Kay disparaît, elle décide de partir à sa recherche. Et sur un bout de jardin, elle s'envole.

Peintures à l'huile, magnifiques couleurs, sens de l'espace et de la profondeur...

Des créneaux seront réservés aux écoles, aux NAP, aux établissements spécialisés.



Les artistes des Fonds d'Armenon présentent...

Le père Noël est un artiste

du 16 au 21 décembre 2015

OBJETS d'ARTISTES, Exposition/vente

« Pour vos cadeaux de Noël,
cessez d'engraisser les multinationales, offrez local ! »

- vernissage et nocturne les jeudi 17 et vendredi 18
de 18h à 21h30

- ouverture les samedi 19 et dimanche 20 décembre
de 10h à 19h



Toiles et des dessins de petits formats, sculptures et objets customisés ou créés par des artistes, à petits prix...

Artistes participants :

Claude Laurent, Pascal Mollet, Hervé Pozzo, Cécile Dachary,
Caroline Fontaine, Sophie Hamel Galvao, Élodie Benhamamouch,
Joanna, Jean-François Berthier, Elisabeth Durand,
Emmanuelle Raimon, Krol, Bernard Leperchec

HUGO L.B.S.
LOCATION BENNES
GRAVES FERRAILLES ENCOMBRANTS
LOCATION PELLE
AVEC CHAUFFEUR
Assainissement
Terrassement
Tél./Fax 01 60 12 90 19
Port. 06 75 37 34 57
Email : hugo-philippe@orange.fr
M. HUGO

SAS CUSTODIO
Maçonnerie Générale - Tous corps d'Etats - Ravèlement Projeté
Maçonnerie Générale
Tous corps d'Etats
Ravèlement Projeté
6, rue de Boullay
91470 Les Molières
www.sascustodio.com
Tél./Fax: 01 60 12 57 46
Port : 06 84 44 77 69
Port : 06 86 66 16 69

AVOTRE SERVICE
L'ENTRETIEN INTÉRIEUR ET EXTÉRIEUR
DE VOTRE PROPRIÉTÉ
• Elagages
• Revêtements murs et sols
• Electricité
• Plomberie
• Couverture-Démoussage
• Serrurerie
• Peinture
Tous travaux dépannages 24/24 h
S.A.R.L. "A VOTRE SERVICE"
15, Chemin de Cerney 91470 LES MOLIÈRES Tél : 01.60.12.43.31
Voit : 06.85.05.23.31 Email : contact@avotre-service.fr
N° Siret 409 561 719 00017

VEIGA RENOV
Maçonnerie générale
Salle de bain clés en main
06 07 96 38 14
06 02 62 61 46
jose.veiga.manuel@orange.fr
91470 Les Molières



Les prochaines élections régionales auront lieu le 6 et 13 décembre prochains. 45 millions d'électeurs seront appelés aux urnes pour élire de nouvelles majorités dans les grandes régions issues de la réforme territoriale : 12 en métropole plus la Corse et les quatre collectivités d'outre-mer (Guadeloupe, Martinique, Guyane et Réunion).

Comment vont se dérouler ces élections ?

- Les listes sont régionales mais composées de sections départementales c'est-à-dire que les électeurs d'une même région voteront pour des listes selon les départements où ils résident.

Les listes comportent autant de candidats qu'il y a de sièges à pourvoir en fonction de la population de chaque département. À ce nombre sont ajoutés 2 candidats par département pour parer à toute éventualité.

- Les conseillers régionaux sont élus à la représentation proportionnelle au scrutin de liste à 2 tours.

Si une liste obtient la majorité absolue au 1er tour, elle bénéficie d'office, en plus des sièges obtenus grâce à son score, d'une prime majoritaire de 25% des sièges. Le reste des sièges étant réparti à la proportionnelle entre les autres listes, à condition qu'elles obtiennent au moins 5% des voix.

Si aucune liste n'a la majorité absolue au 1er tour, un second tour se tient une semaine après.

Pour le 2ème tour, seules les listes qui ont obtenu 10% des voix peuvent y participer. Elles peuvent aussi fusionner avec des listes qui ont obtenu au moins 5% des suffrages. La liste arrivant en tête bénéficie des sièges apportés par son score et de la prime majoritaire de 25% des sièges ; le reste des

sièges étant attribué à la proportionnelle entre les autres listes.

En principe, les conseillers régionaux sont élus pour 6 ans. En raison de la réforme des collectivités territoriales en cours, le mandat des conseillers régionaux élus en 2010 ne dure que 5 ans.

Depuis la loi sur la parité de juin 2000 et celle d'avril 2003, les listes des candidats doivent être paritaires.

Les compétences de la Région sont multiples et concernent différents secteurs.

Le Conseil régional œuvre en faveur du développement économique, social, culturel.

Il intervient dans :

- la gestion des fonds structurels européens depuis leur décentralisation de l'État aux Régions en 2014.
- l'organisation des transports ferroviaires régionaux (TER).
- la formation professionnelle, l'apprentissage et l'orientation (hors orientation scolaire et universitaire du ressort de l'État).
- les lycées : construction, entretien, gestion des services de restauration, d'internat, de maintenance informatique, du personnel T.O.S.
- l'environnement et la transition énergétique.
- des équipements concernant certains ports, aéroports et voies navigables.
- l'aménagement du territoire et l'élaboration du contrat de projet État-région avec l'État.
- le domaine de la culture, du sport, de la politique de la ville et du logement.

Depuis la loi du 7 août 2015 portant sur la nouvelle organisation territoriale de la République, de nouvelles compétences sont apparues :

- compétence exclusive en matière d'aides aux entreprises, de transport public.
- les transports interurbains et scolaires gérés par les Conseils généraux leur sont transférés.
- les régions peuvent disposer d'une délégation de compétences de l'État en matière d'emploi.

EN CONCLUSION

On le voit bien, le législateur renforce les pouvoirs et compétences des régions.

C'est à cette échelle que la trame de nos territoires se construit autour d'une stratégie d'aménagement. C'est aussi à cette échelle qu'une plus grande action en matière de développement économique et de politiques de la formation et de l'emploi va être mise en œuvre.

La participation à cette élection, outre le contexte évoqué par le maire dans son éditorial, est un devoir pour nous tous !

*Erratum : bulletin précédent (n°115).
Dans l'article sur la sécurité sociale (p.29),
une «coquille» s'est glissée au niveau d'une date.
En ce qui concerne la date de
la création du médecin traitant,
du dossier médical personnel,
il fallait lire évidemment 2004 et non 2014...*

La Région Île de France aux Molières :

- > subvention pour la création de l'Espace Culturel & Associatif : 166 000 €
- > subventions pour les événements musicaux (6 Heures du Jazz - 3000 €; Opé Smith 2015 - 5000 €)

Et bientôt :

- > le rôle de la Région, premier financeur des Parcs Naturels Régionaux : quelles perspectives ?
- > l'aménagement du carrefour de la Bastille, pour lequel le Département peut solliciter une aide régionale.

HORIZONTALEMENT :

- I. Sont souvent aux Marnières – Revue de week-end
 II. Céréale – Sur des bornes – Grande école
 III. Un vieux...jeune héros de B.D (2 mots) – Londres en Angleterre
 IV. Emoi bouleversé – Clameur joyeuse – Combattants de la guerre 39-40 – Serpent
 V. Rapides – Lit défait – Contraire du 1er du 5 horizontal
 VI. Administration gérant nos grands espaces verts – Ville de Chine – Note – Piquant dans la conversation
 VII. Amiral allemand – Diminutif pour ressortissant d'Europe centrale – L'Irlande poétique – Conditionnel
 VIII. Foyers – Divisions littéraires – Risqué
 IX. Soldat US – Cycle pour liaisons douces – Gagné à l'envers – De droite à gauche : solidement fixée
 X. Pour de l'énergie renouvelable – Esquivées en venant de la droite
 XI. Petite balance à l'envers – De droite à gauche : brisée – Précèdent les autres au féminin
 XII. Fatiguées – Provenant – Coup de pouce du vendeur.

VERTICALEMENT :

1. Les plus anciens des Moliérois ont cette personnalité atypique en souvenir (2 mots)
 2. Sorties du jeu
 3. (se) refuser – Au cœur de l'Aloès
 4. Ile de la mer Egée – Formule emblématique
 5. Mouvement féministe – Vérifiées
 6. Cuire à feu vif – Sigle d'un organisme financier
 7. Est normalement joyeux
 8. Bien disposé – Sifflées
 9. Sur la rose des vents – Convulsions
 10. Pour former des ingénieurs – Poète – Pronom
 11. À vos souhaits ! – Copiées
 12. A pu rencontrer son confrère du 3 horizontal ! – Bonne note
 13. En guise d'adresse – Arme de poing – Patron des amoureux ?
 14. Condiment – Fruit de la ronce – Dupée
 15. Automatisée
 16. Se prétend distingué – Gaine
 17. Renversais – Brebis et moutons
 18. Travaux forcés – Epuisée
 19. Elles étaient nombreuses au Puy en Velay

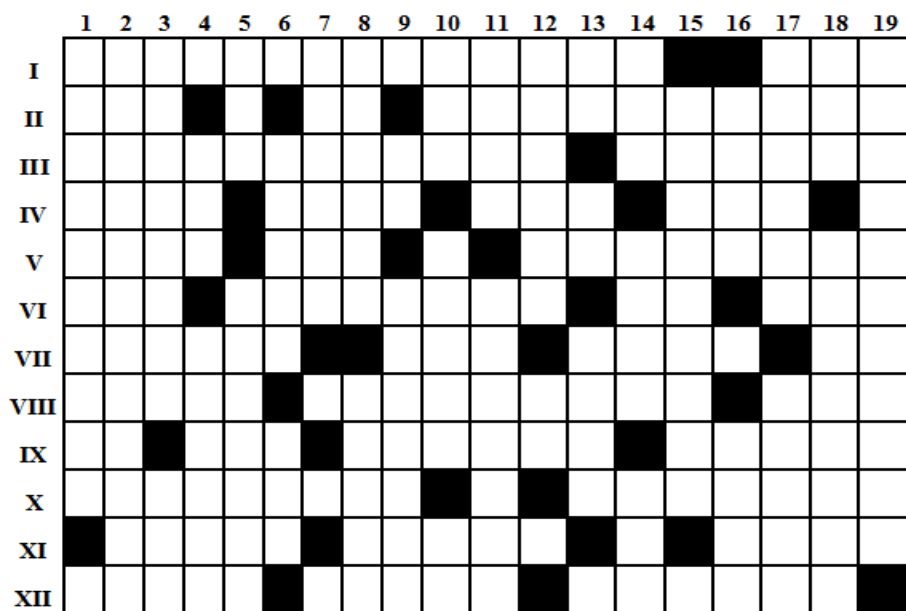

Solutions du n°115

Horizontalement :

- 1 Chemin des écoliers
 2 OO – Elaéis – Omoplastes
 3 Muse – RN – EOR – Atres
 4 MST – Bétonnières – Ali
 5 US – Oasis – Année – CD
 6 Neottie – Agen – Solive

- 7 Isbas – Ruer – Émotives
 8 Eume – Evar
 9 Australie – Timbrer
 10 Naïvetés – Ni – Rien
 11 TTE – Mis – Calorie – Ure
 12 Services – Pérennes

Verticalement

1 Communicants

- 2 Housses – Uate
 3 ST – Obusier
 4 Mec – Ota – TV
 5 Il – Bats – Rémi
 6 Naresi – Iatic
 7 Dentier – Lésé
 8 Ei – Os – Ulis
 9 Ssen – Ae
 10 Onagre – NAP

- 11 Corine – Utile
 12 OM – Ennemi – Or
 13 Loire – Membre
 14 Ip – Eeso – In
 15 Elas – Oter – En
 16 Rat – Cliver
 17 Stradivarius
 18 Eel – Ver – Er
 19 Assises – Ânes

NUMÉROS UTILES

GENDARMERIE 17 POMPIERS 18 SAMU 15

MÉDECINS LE WEEK-END : MAISON MÉDICALE DE GARDE D'ORSAY

5 boulevard Dubreuil-Orsay (près de la gare RER d'Orsay) **Pour consulter il faut appeler le 15.**
 La maison médicale de garde permet de consulter un médecin généraliste le week-end ou les jours fériés sans engorger les urgences des hôpitaux.

INFIRMIÈRES : CHRISTINE PERRIN 01 60 12 20 74 SYLVIE PAROT 06 61 91 95 88

PHARMACIE : 11, place de la Mairie 91470 Les Molières | 01 60 12 28 60
 Ouverte tous les jours sauf le dimanche, de 9h à 12h30 et de 14h30 à 19h30

beatrice lavirotte
 PSYCHOLOGUE
 Enfants - Adolescents
 Adultes

28, rue de Boullay
 91470 Les Molières

beatrice.lavirotte@sf.fr
 01 60 12 04 28
 06 33 01 13 56



K-deau Fleurs



Toutes compositions florales
 Transmissions florales

4, espace Trois Quartiers
 Centre C^o SUPER U
 91400 GOMETZ LA VILLE
 Tél. 01 60 19 10 40 / 06 16 43 60 40

kinésologue
 Julie FRANCOU



Sur RDV
 Tel: 06 87 26 08 42
 91470 Les Molières (proche 78)



RONDET Aude
 Pédiçure Podologue D.E.



14 place de la mairie
 91470 Les Molières

rondet.podologue@gmail.com 01 60 12 98 91

Ariane SIMONNET
 Masseur-kinésithérapeute D.E



16 ter, rue de Boullay les trous
 91470 Les Molières
 Port : 06 85 84 58 61

Tél : 01 69 30 04 81
ariane.simonnet@club-internet.fr

LES JARDINS SUSPENDUS

MERCREDI 2 & 9 DÉC. 15h30-18h

VENDREDI 4 & 11 DÉC. 15h-18h

SAMEDI 5 & 12 DÉC. 15h30-18h

DIMANCHE 6 DÉC. 15h-18h

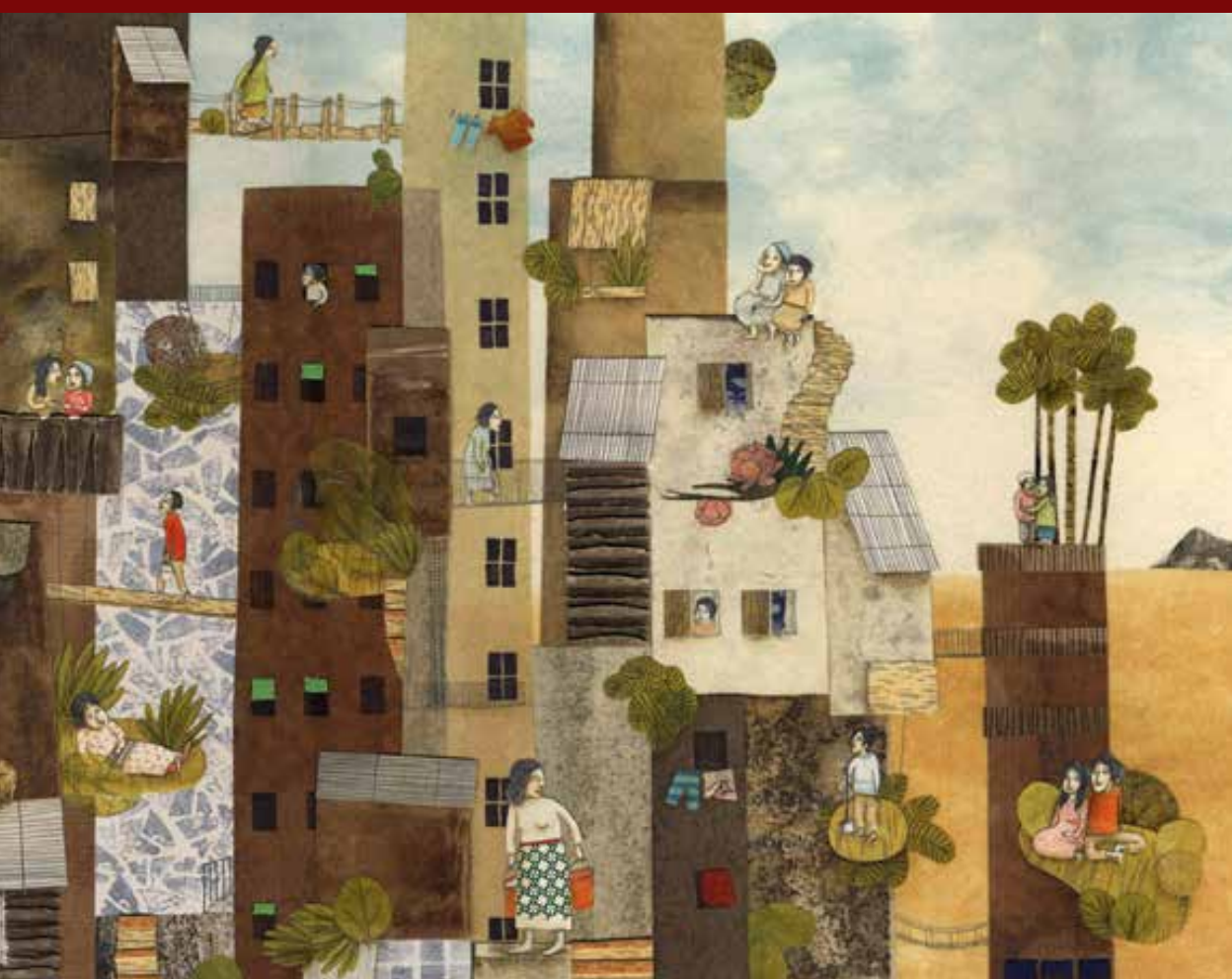

Illustrations de Géraldine Alibeu

Galerie Robillard - 106 rue de la Folie Méricourt à Paris (75011)



Salle d'expositions
Espace Culturel & Associatif

